

2019년 7월 반상회 홍보자료

목 차

연번	제 목	담당부서	페이지
1	제35회 자랑스러운 시민상 후보자 공모	자치분권과	1
2	제로페이 소비자 7%페이백 이벤트 안내	소상공인지원담당관	2
3	「안전속도 5030」 사업 시행	공공교통정책과	4
4	(폭염예방) 온열질환 종류 및 응급조치 방법	재난대응과	6
5	부양의무자가 있어도 주거급여 신청하세요	건축주택과	8
6	‘광안대교 개방 시범운영’ 행사 안내	건설행정과	11
7	제24회 부산바다축제 개최 안내	관광진흥과	13
8	부산시민공원 어린이 물놀이장 무료 개장 안내	공원운영과	15
9	2019 제4회 부산원아시아페스티벌(BOF) 홍보	영상콘텐츠산업과	18
10	동물등록제 활성화 및 자진신고 기간 운영 안내	농축산유통과	19
11	부산광역시 건설기술교육원 국비무료 교육생 모집	건설행정과	21

1 제35회 자랑스러운 시민상 후보자 공모

◇ 보이지 않는 곳에서 묵묵히 시정발전을 위해 헌신하는 시민들을 발굴·포상하여 부산 시민으로서의 자긍심을 높이고자 함

■ 시상개요

- 시상부문 : 3개 부문(애향, 봉사, 희생)
 - 애향부문 : 건전 시민정신 함양과 향토애 결집에 공헌한 시민 등
 - 봉사부문 : 공공의 안녕과 복리증진에 공헌한 시민 등
 - 희생부문 : 위기 상황에서 타인을 구출한 시민 등
- 훈 격 : 부산광역시·부산문화방송 대표이사 사장 공동
- 시 상 : '19. 10월 중(부산시민의 날 행사 시) 표창패 전수

■ 후보자 추천

- 추천기간 : 2019. 6. 7. ~ 7. 31. ▷ 55일간
- 추천대상 : 시상일까지 부산광역시내에 3년이상 계속 거주하면서 애향, 봉사, 희생분야에 공적이 탁월한 시민
- 제출서류 : 추천서 1부, 신상명세서 1부, 공적조서 1부, 이력서 1부, 사진2매(3X4cm), 현지조사확인서 1부, 동의서 1매, 연명추천서 1부, 증빙자료 1부
- 접 수 처 : 부산광역시 자치분권과
- 접수방법 : 우편 또는 방문 접수(마감일까지 도착분에 한함)
- 후보자 추천권자
 - 市 소속 실장·본부장·국장 및 직속기관장·사업소장
 - 구청장·군수, 각급 기관장, 시민·사회단체장
 - 일반시민(20명 이상의 연명으로 추천)
- 추천시 유의사항
 - 수상대상자 자격요건 및 수상후보자 추천 제외대상 확인 철저
 - 활동사진, 언론보도자료 등 증빙자료 첨부

■ 협조사항 : 각종 회의자료 게재 등 적극 홍보 안내

자료제공 : 행정자치국 자치분권과 ☎ 051-888-1808

2 「제로페이 소비자 7% 페이백 이벤트」 안내

◇ 휴가철 부산 관광객 유치 및 소상공인 매출 증대 유도를 위한 제로페이 이용자 대상 페이백 이벤트 추진

■ 이벤트 개요

- 이벤트명 : 부산에서 제로페이 쓰고 7% 페이백 받자
- 기 간 : 2019. 7. 1. (월) ~ 9. 30. (월) ▶ 3개월간
- 내 용 : 결제금액의 7% 페이백 ▶ 참여사별 월 최대 2만원 한도
 - 은행은 현금, 전금융업자는 포인트로 페이백 지급

■ 페이백 이벤트 참여사

- 제로페이 사용가능앱 21개 중 9개앱(결재사)
 - (은행) 국민은행, 부산은행, 경남은행, 농협, 수협, 우정사업본부
 - (전자금융업자) 네이버, 한국스마트카드, 갤럭시아커뮤니케이션즈

■ 협조사항 : 각종 회의자료 게재 등 적극 홍보 안내

자료제공 : 민생노동정책관 소상공인지원담당관 ☎ 051-888-4795

7%
부산에서
제로페이
쓰고
페이백 받자

zeroPay × 부산

소상공인은
결제수수료 **0%대**
소비자는
소액결제 **40%**

2019.
07.01
- 09.30

zeroPay 이벤트 참여 앱 | 주후 참여사 확대 가능

Sum, N, Lotte, WNC, F, Sh, M, T, Busan Pay

제로페이 등록방법

1. 스마트폰 앱 설치 > 2. QR코드 (제로M00) 촬영 > 3. 본인인증계좌 등록

* 앱사는 조기 종료될 수 있음(LIC)
자세한 내용은 <http://busanpay.or.kr> 참조

부산광역시
BUSAN METROPOLITAN CITY

- ◇ 정부의 국민생명지키기 3대 프로젝트인 '22년까지 교통사고 사망자 절반 감축 목표 달성 및 걷기 편한, 보행자 중심의 교통안전 환경 조성을 위해 도심부 차량 제한속도 하향정책을 시행하고자 함

■ 사업개요 ▷ 부산시·부산지방경찰청 공동 추진, 전국 최초 도심 전면 시행

- 일 시 : '19. 1 ~ 12월
- 사업내용 : 도시부 간선도로·이면도로 제한속도 하향
 - 주·보조간선도로(왕복 2차로 이상) 824km ▷ 60 → 50km/h
 - 기타도로(왕복 2차로미만) 3,808km ▷ 40~60 → 30km/h

■ 추진경과 및 향후계획

- '17. 6월 : 영도구 전역 안전속도 5030 시범사업 시행
 - 교통사고 사망자 24% 감소, 보행사망자 37% 감소
- '18. 9월 : 속도별(50·60km/h) 주행시간 실증 조사
 - 서면↔ 덕천, 하단, 노포 3개 구간 평균 15km 주행시 2분 차이
- '19. 4월 : 교통안전시설 심의 완료(4회, 지방경찰청)
- '19. 5월 : 주행속도별 택시요금 실증 조사
 - 평균 8km 50km·60km/h별 동일구간 주행시 평균 106원 차이 등 영향 미미
- '19. 5월 ~ 10월 : 교통안전시설 공사(교통안전표지, 노면 등)
- '19. 10월 이후 : 시 전역 안전속도 5030 시행(일정기간 계도 후 단속 실시)

■ 협조사항

- 공동주택 내 엘리베이터, 게시대 홍보자료 부착
- 구·군 소식지 사업 홍보 내용 포함
- 구·군별 주요 행사시 홍보 동영상 상영, 홍보자료 배포

자료제공 : 교통혁신본부 공공교통정책과 ☎ 051-888-3915

부산안전속도 5030



안전속도 5030이란?

도시형 주요 도로는 제한속도를 50km/h로, 교외주요 및 이면도로는 30km/h로 속도를 낮추는 정책입니다.



※지역별 제한속도 및 표지판은 다를 수 있습니다.

Q. 안전속도 5030 왜 필요할까요?

A. 보행자 교통사고를 줄이고, 교통사고 발생 시 사망 가능성을 줄여줍니다.

· 연구 10만 명당 보행 중 사망자 수 (2012)



· 제한속도에 따른 사망가능성 비교



Q. 속도를 낮추면 경제되지 않나요?

A. 교통사고로 인한 사회적 비용은 도로가 느릴수록, 주변속도로 줄어드는 폭행시간 차이가 미미합니다.

· 영도구 안전속도 5030 시행 전·후 평균 통행속도



· 출근근로 통행시간 실험 (2014. 10. 22 ~ 23 일)



언제 시행하나요?

도로교통법 시행규칙 제45조로 도시부 일면도로의 통행속도가 50km/h로 하향됩니다.
우리는 2019년 하반기 중으로 안전속도 5030을 전면 시행할 예정입니다.



◇ 올 여름 폭염 피해 발생 대비 온열질환 기본 상식 및 응급조치 방법 안내

■ 개요

- 여름철 폭염 피해 발생 우려에 따른 시민행동요령 전파
- 질병관리본부 온열질환 종류 및 응급조치 방법 포스터 전파

■ 주요내용

- 온열질환 발생시 응급조치
 - 환자의 의식 유·무에 따른 행동요령
- 건강한 여름나기
 - 수분섭취, 그늘, 휴식 및 기상정보 확인
- 온열질환의 종류 및 응급조치 방법
 - 온열질환의 구분 및 질환별 주요특성·응급조치 방법

■ 협조사항

- 대시민 전파를 통한 폭염대비 시민행동요령 교육 실시

온열질환이란?



뜨거운 환경에 장시간 노출될 때 열로 발생하는 급성질환

주요 증상

- 고열
- 땀
- 빠른 맥박 및 호흡
- 두통
- 오심
- 피로감
- 근육경련



고온 환경에 노출되면 사망에 이를 수 있는 열사병에서 비교적 가벼운 열탈진까지 다양한 온열질환이 발생할 수 있습니다.

대표 질환

- 땀이 나지 않고 체온이 40도 이상 오르면 의식을 잃을 수도 있는 **'열사병'**
- 땀을 많이 흘리고 두통, 어지럼증, 구토 등의 증상이 나타나는 **'열탈진'**
- 팔, 다리 등 근육에 경련이 일어나는 **'열경련'**
- 어지러움과 일시적으로 의식을 잃는 **'열실신'**
- 손, 발이나 발목이 붓는 **'열부종'**

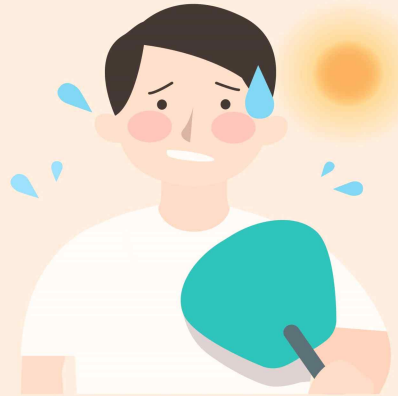

온열질환 발생시 응급조치

의식이 없는 경우



의식이 있는 경우



- 온열질환은 증상이 심하면 생명을 위협할 수 있는 긴급상황으로 의식이 없는 경우 신속히 **119**에 신고하여 병원으로 이송해야 합니다.
- 이송 전 환자를 신속히 시원한 곳으로 옮기고 물수건 등으로 체온을 내리고 의료기관에 방문할 수 있도록 조치합니다.
- 수분보충은 증상 완화에 도움이 되나 의식이 없는 경우에는 질식 위험이 있으므로 물을 억지로 먹이지 않도록 합니다.

건강한 여름나기



무더운 날 이런 경우 더 위험합니다!

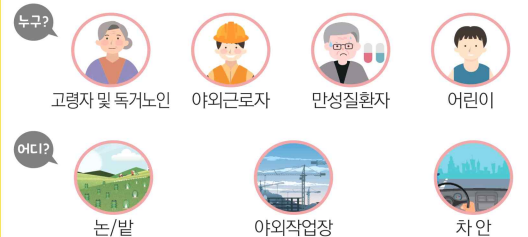

온열질환의 종류 및 응급조치 방법

구분	주요 특성	응급조치 방법
열사병 	<ul style="list-style-type: none"> 고열 (>40℃) 중추신경 기능장애 (의식장애/혼수상태) 땀이 나지 않아 건조하고 뜨거운 피부 의식을 잃을 수 있음 ※ 신속한 조치를 취하지 않으면 사망에 이를 수 있음 	<ul style="list-style-type: none"> 119에 즉시 신고하고 아래와 같이 조치합니다. 환자를 시원한 장소로 옮깁니다. 환자의 옷을 느슨하게 하고 환자의 몸에 시원한 물을 적셔 부채나 선풍기 등으로 몸을 식힙니다. 얼음주머니가 있을 시 목, 겨드랑이 밑, 서혜부(사타구니)에 대어 체온을 낮춥니다. ※ 환자의 체온이 너무 떨어지지 않도록 주의 ※ 의식이 없는 환자에게 물을 먹이는 것은 위험하니 절대 금지
열탈진 (일사병)	<ul style="list-style-type: none"> 땀을 많이 흘림 (<40℃) 힘이 없고 극심한 피로 창백함, 근육경련 	<ul style="list-style-type: none"> 시원한 곳 또는 에어컨이 있는 장소에서 휴식합니다. 물을 섭취하여 수분을 보충해줍니다. ※ 땀을 많이 흘렸을 경우에는 이온 음료가 도움이 될 수 있으나, 과당함량이 높은 경우가 있어 주의해야 합니다. 시원한 물로 샤워를 합니다. 증상이 1시간 이상 지속되거나 회복되지 않을 경우 의료기관에 내원하여 적절한 치료를 받습니다. - 병원에서 수액을 통해 수분과 전해질을 보충합니다.
열경련 	<ul style="list-style-type: none"> 근육경련 (어깨, 팔, 다리, 복부, 손가락) 	<ul style="list-style-type: none"> 시원한 곳에서 휴식합니다. 물을 섭취하여 수분을 보충해줍니다. ※ 땀을 많이 흘렸을 경우에는 이온 음료가 도움이 될 수 있으나, 과당함량이 높은 경우가 있어 주의해야 합니다. 경련이 일어난 근육을 마사지합니다. ※ 경련이 멈추었다고 해서 바로 다시 일을 시작하지 말고 근육부위를 마사지하고 충분한 휴식을 취해야 합니다. 아래의 경우 바로 응급실에 방문하여 진료를 받아야 합니다. <ul style="list-style-type: none"> 1시간 넘게 경련이 지속 기저질환으로 심장질환이 있는 경우 평상시 저염분 식이요법을 한 경우
열실신 	<ul style="list-style-type: none"> 어지러움 일시적으로 의식을 잃음 	<ul style="list-style-type: none"> 시원한 장소로 옮겨 평평한 곳에 눕힙니다. 다리를 머리보다 높게 올립니다. 의사소통이 될 경우 물을 천천히 마시도록 합니다.
열부종 	<ul style="list-style-type: none"> 손, 발이나 발목이 부음 	<ul style="list-style-type: none"> 시원한 장소로 옮겨 평평한 곳에 눕힙니다. 부종이 발생한 부위를 심장보다 높게 올립니다.

5

부양의무자가 있어도 주거급여 신청하세요

- ◇ 비수급 주거취약계층에 주거급여(임대료 또는 집수리비 보조) 확대 지원으로 보장수준 강화

■ 주거급여 신청안내

- 지원대상 : 부양의무자 소득·재산 유무와 상관없이, 신청가구의 소득과 재산만을 종합적으로 반영한 소득인정액이 기준 중위소득의 44% (4인기준 203만원) 이하 가구

가구원 수	1인	2인	3인	4인	5인	6인
소득인정액 (원/월)	751,084	1,278,872	1,654,414	2,029,956	2,405,498	2,781,039

※ 수급(권)자 명의의 자동차는 평가기준 가액을 소득인정액 월100% 반영 (단, 장애인사용자동차 제외)

- 신청인 : 수급권자 가구의 가구원, 친족, 기타 관계인, 공무원 직권신청(동의필요)
- 신청장소 : 신청자의 주민등록상 주소지 읍·면·동주민센터 또는 온라인 신청(복지로 bokjiro.go.kr)
- ☞ 관련 문의 : 신청인의 주민등록 주소지 읍·면·동주민센터 또는 주거급여 콜센터(☎1600-0777)

<제출서류>

- ① 사회보장급여 제공(변경) 신청서(신청인의 신분증 지참)
- ② 소득·재산 신고서 ③ 금융정보 등 제공동의서
- ④ 임대차(전대차) 계약서·사용대차확인서 ⑤ 통장사본

※ 필요서류는 읍·면·동 주민센터에 비치

※ 대리 신청 시 위임장, 수급(권)자의 신분증 사본 및 대리인 신분증 지참

※ 보장가구 확정, 소득·재산조사 과정에서 필요한 자료를 추가 제출하도록 요청할 수 있음

※ 사용대차확인서를 제출하는 경우, 일부 가구를 제외하고 급여지급이 제한됨

○ 지원내용

① 임차가구 : 지역별, 가구원수별 기준임대료를 상한으로 실제임차료 지급

구분	1인	2인	3인	4인	5인	6인
부산 (3급지, 원/월)	163,000	178,000	213,000	247,000	258,000	296,000

※ 실제 임차료가 기준임대료의 5배를 초과하는 가구는 최저지급액(1만원) 지급

※ 임대차계약서가 없거나, 있더라도 실제임차료가 0원인 경우 지급 제외

② 자가가구 : 주택 노후도 등을 감안하여 설정한 주택보수범위별 수선비용을 상한으로 주택개보수

구분	경보수	중보수	대보수
지원금액(주기)	378만원(3년)	702만원(5년)	1,026만원(7년)

○ 지급일 : [임차] 매월 20일 수급(권)자 계좌 입금

[자가] 수선주기 내 우선순위에 따라 수선

※ 한국토지주택공사 및 부산도시공사 임대주택을 임차한 경우

해당 수급자와 임대차 계약을 체결한 임대인 명의의 지정된 계좌로 지급

■ 협조사항 : 구·군 홈페이지, 회의자료 게재 등 적극 홍보 안내

자료제공 : 도시균형재생국 주택정책과 ☎ 051-888-3534

☎ 주거급여콜센터 : 1600-0777

📍 마이홈포털 : www.myhome.go.kr

포털에서 마이홈을 검색하고

Search

주거급여 자가진단하세요!

주거급여 신청하세요!

"전월세를 지원하고
밝은 집은 고쳐드립니다."



지원대상

무주택가구 소득 하위 40% 가구와, 전월가구의 소득과 재산액을 종합적으로 반영한 소득인정액이 기준 중위소득의 44%(4인기준 233만원) 이하 가구

가구원수	1인가구	2인가구	3인가구	4인가구	5인가구	6인가구
소득인정액 (월액)	751,084	1,275,872	1,854,494	2,029,955	2,405,498	2,781,039

※ 1인가구를 통제한(myhome.go.kr) "주거복지서비스" 주거복지안내 페이지에서 신청 가능
※ 주거급여 수급자 수 3만 명

※ 주거급여의 범위에 포함되는 주거급여 가액별 신청인정액 및 100% 반영
(1) 임대차(월세)에 대한

신청인

수급권자 가구주 가구원, 친족, 기타 관계인, 공무원 직권신청(필수임)

신청장소

신청자의 주민등록상 주소지 읍·면·동 주민센터 또는 복지포(bok@go.kr)를 통해 온라인 신청

<제출서류>

- ① 사회보험증명서 제공(반영) 신청서(신청인적 인봉용 지참)
- ② 소득 하위 40% 신고서 ③ 금융정보 등 제공동의서
- ④ 임대차(전대차) 계약서 사용대차확인서 ⑤ 통장사본

※ 임대차계약서 등 제출 시 주민센터에서 비치

※ 임대 신청서 작성 시, 수급권자의 신청을 받은 날로부터 1개월 이내 제출 가능

※ 부양의무자 확인, 소득 재산조사 신청에 필요한 자료를 추가 제출하도록 요청할 수 있음

※ 사용대차확인서를 제출하는 경우, 임대 가구를 폐쇄하고 임대차계약 해지할

수 있는 신청서 부양가구의 공인인증서 필요

지원내용

임대차가구 지역별, 가구원수별 기준임대료를 상한으로 임대료차액 지급

구분 (인구별)	1급지 (서울)	2급지 (경기·인천)	3급지 (강원·충청·전라·경남)	4급지 (제주·지역)
1인	233,000	201,000	163,000	147,000
2인	267,000	226,000	178,000	161,000
3인	316,000	272,000	213,000	194,000
4인	365,000	317,000	247,000	226,000
5인	372,000	329,000	258,000	229,000
6인	441,000	389,000	296,000	267,000

※ 실제 임대료가 지역별 기준임대료의 50% 초과하는 가구는 최저임금제한액 지급

※ 임대차계약서가 없거나, 임대료도 실제임대료가 50%인 경우 지급 제한

자가가구

주택 노후도 등을 감안하여 상한액 주택보수임대료 수선비용을 상한으로 주택개선금

구분	영남권	충청권	대동권
지원금액(월가)	378만원(3년)	702만원(3년)	1,026만원(3년)

지급일

[월차] 매월 20일에 수급권자의 계좌로 입금

[자거] 수선후기 내 무선승위에 따라 우선

※ 전국도시지역에서 또는 서울특별시·광역시·도에서 신청하는 경우 우선 순위는 해당 구급지역에 따라 지역별 제정된 순위와 일치하지 않을 수 있음



국토교통부



LH

6

‘광안대교 개방 시범운영’ 행사 안내

- ◇ 광안대교를 보행 친화적 해상교량으로 전환하기 위한 개방 시범운영
- ◇ 부산의 랜드마크인 광안대교를 무료로 개방하여 시민들에게 보행 기회를 제공하고, 시민들이 즐길 수 있는 보행문화축제 조성

■ 행사개요

- 일 시 : 2019. 7. 27(토) 08:00~11:00(3H) ▶ 차량통제 07:00~12:00(5H)
- 장 소 : 광안대교 상층부 ▶ 벅스코 요금소 → 남천동 메가마트
- 참 여 : 일반시민, 걷기단체, 관광객 등
- 내 용 : 시민걷기, 개막행사, 버스킹, 포토존, 푸드트럭 등
- 주최/주관 : 부산광역시/부산시설공단

■ 세부 행사내용

구 분		시 간	행 사 내 용	비 고
사전행사		07:30~08:00 (30')	행사안내, 간단한 무대공연 등	집결지 간이무대
개막행사		08:00~08:30 (30')	걷기단체·시민 퍼레이드 행렬 ※ 군악대 선두 출발	
걷기행사		08:00~11:00 (180')	시민 자율참여 걷기	교량 전구간
부 대 행 사	버스킹	08:00~10:30 (150')	음악 밴드, 저글링 공연 등	
	포토존		고정식, 이동식(판넬) 구성	
	푸드트럭		광안대교 위 브런치 행사 등	

■ 협조사항

- 구·군 홈페이지(배너), 소식지(구보 등), 유관단체 회의 등 홍보
- 구·군청, 주민센터, 도서관, 보건소 등 게시판 포스터 게재
- 구·군 보건소 ‘1530 건강걷기사업’ 참가자 및 걷기단체 등 집중 홍보
- 관내 공동주택 교통통제 안내 및 행사 참여 홍보

자료제공 : 도시계획실 건설행정과 ☎ 051-888-2705



7 제24회 부산바다축제 개최 홍보

◇ 대한민국 대표 여름축제인 제24회 부산바다축제(8. 2. ~ 8. 6.) 홍보

■ 행사개요

- 일 시 : 2019. 8. 2.(금) ~ 8. 6.(화) ※ **개막행사 : 8 2(금) 19시 해운대해수욕장**
- 장 소 : 부산지역 5개 해수욕장(해운대, 광안리, 송정, 송도, 다대포)
- 주최/주관 : 부산광역시 / (사)부산문화관광축제조직위원회
- 내 용 : 3종 14개 행사(개막파티, 참여행사, 공연행사)

■ 행사내용 : 3종 14개 행사(개막파티, 참여행사, 공연행사)

개막파티	1개	· 개막파티
참여행사	7개	<ul style="list-style-type: none"> · Night Pool Party · 물의 난장(Water Carnival) · 장애인 한바다 축제 · 나이트레이스 인 부산 · 광안리 Dance Party · 다대포 포크樂 페스티벌 · 부산청소년바다축제
공연행사	6개	<ul style="list-style-type: none"> · 부산 Sea&Jazz 페스티벌 · BeFM Expat DJ Contest · 열린바다 열린음악회 '광안리 힙 나잇' · 송정해변축제 · 현인가요제 · TRUCKING FESTA

■ 올해 주요특징

신 규	<ul style="list-style-type: none"> · TRUCKING FESTA(이동식 트럭 버스킹) <ul style="list-style-type: none"> ▶ 도심 & 관광명소에서 축제 분위기 조성(해운대 구남로, 서면 놀이마루) · 부산 관광기념품 판매 및 Zero-pay 홍보부스 운영 <ul style="list-style-type: none"> ▶ 2019 부산대표관광기념품 10선 기념품 판매
확 대	<ul style="list-style-type: none"> · Night PoolParty 출연진 강화 및 살수시설 업그레이드 · 이색 포토존 및 편의시설 강화, 버블폼 기계를 활용한 나이트폼파티 진행
변 경	<ul style="list-style-type: none"> · 물의난장 해운대 백사장 ⇒ 해운대 구남로 장소 변경 <ul style="list-style-type: none"> ▶ '19. 8. 3.(토)~8. 4.(일) 15:00~16:30

■ 협조사항

- 구·군 홈페이지(배너), 소식지(구보 등), 유관단체 회의 등 홍보

자료제공 : 관광마이스산업국 관광진흥과 ☎ 051-888-5224

참 고

행사장별 프로그램 일정(안)

구 분		8. 1(목)	8. 2(금)	8. 3(토)	8. 4(일)	8. 5(월)	8. 6(화)
해운대 해수욕장	특설 무대		★ 개막행사 Night Pool Party (힙합)	Night Pool Party (밴드)	Night Pool Party (댄스)		
	구남로 일원			물의 난장(Water Carnival) & TRUCKING FESTA ★ 간접보조사업	물의 난장(Water Carnival) & TRUCKING FESTA ★ 간접보조사업		
광안리 해수욕장	특설 무대		★ 간접보조사업 장애인한바다축제 (장애인총연합회)	★ 연계행사 나이트 레이스 인 부산 (KNN)	★ 간접보조사업 부산 Sea&Jazz 페스티벌 (부산MBC)	★ 간접보조사업 BeFM Expat DJ Contest (부산영어방송)	★ 간접보조사업 열린바다 열린음악회 광안리 힙 나잇 (국제신문)
	만남의 광장		★ 연계행사 스윙파티 [댄스파티]	★ 간접보조사업 Summer 살사의 밤 [댄스파티]		★ 연계행사 부산 해변 춤바페스티벌 [댄스파티]	
다대포 해수욕장				★ 간접보조사업 다대포 포크댄스 페스티벌 (부산 CBS)	★ 간접보조사업 부산청소년바다축제 (법무부 법사랑위원 부산서부지역 사하지구협의회)		
송 정 해수욕장			★ 간접보조사업 송정해변축제 (사)송정문화관광발전협의회				
송 도 해수욕장			★ 연계행사 현인가요제 (사)한국연예예술인총연합회				
서 면 놀이마루			★ 간접보조사업 TRUCKING FESTA (루츠레코드)				

8 부산시민공원 어린이 물놀이장 무료 개장 안내

◇ 여름철 무더위를 날리는 소확행 프로그램으로 부산시민공원 내 무료 어린이 물놀이장 개장·운영

■ 운영개요

- 운영기간 : 2019. 7. 19(금) ~ 8.18.(일) ▶ 31일간
- 10:00 ~ 17:00(45분 운영/15분 휴식/17:00~18:00 청소)
- 장 소 : 부산시민공원 도심백사장
- 이용대상 : 12세 이하 어린이(초등학교 저학년 이하는 보호자 동반)

■ 주요시설

구 분	메인풀장	유아풀장	에어슬라이드	풀장계단	화장실, 샤워장
규 격	20M×25M×0.9M	6M×8M×0.65M	11M×4.5M×5.2M	0.9M, 0.65M	남.여(8M×3M)
대 수	1대	2대	1대	8개	각 1개소

■ **이용인원** : 최대 8,100명, 평균 5,670명 예상

구 분	수용인원	평 균 이용시간	실 운영시간 (1일7시간)	운영일수	최대체험 인원(명)	평균이용인원 70%(명)
대형풀 (1대)	60명(1대)	2시간	회전율(3)	30일	5,400	3,780
유아풀 (2대)	30명(2대)	2시간	회전율(3)	30일	2,700	1,890
합 계					8,100	5,670

■ 협조사항

- 구·군 홈페이지 팝업창, 소식지(구보, 반상회보) 게재 등 홍보
- 구·군 게시판 포스터 게재 등 홍보

자료제공 : 환경정책실 공원운영과 ☎ 051-888-3796



The poster features a bright blue background with illustrations of children playing in water. At the top left, there are logos for '청정해 세상' (Clean World) and '소확행' (Small but Sure Happiness). The main title '2019 시민공원 한 여름 어린이 물놀이장' (2019 Citizen Park Summer Children's Water Play Event) is prominently displayed in the center. Below the title, the word 'Summer' is written in a cursive font. A section titled '- 이용안내 -' (Usage Guide) lists the event's details, including dates, age groups, and safety rules. At the bottom, a table provides the specific time slots for the event. Logos for the organizing institutions are at the bottom center, and a small cartoon character is at the bottom right.

2019 시민공원 한 여름 어린이 물놀이장

Summer

- 이용안내 -

- 운영기간 : 2019. 7. 19(금) ~ 8. 18(일) ※ 매주 월요일 및 우천 시 휴장
- 이용대상 : 대형풀 8~12세 / 소형풀1 6~7세 / 소형풀2 4~5세 (※부모동반 필수)
- 이용가격 : 무료
- 이용수칙
 1. 수질관리를 위해 수영복, 수영모(유아는 방수기저귀)를 착용 하여 주시기 바랍니다.
 2. 눈병, 피부병 등 공중위생에 영향을 미치는 환자는 입장할 수 없습니다.
 3. 이용객은 수상안전요원의 지시를 반드시 따르시기 바랍니다.
 4. 음식물, 위험한 놀이기구는 반입금지하며, 귀중품은 각자 보관바랍니다.
- 운영시간 : 10:00 ~ 17:00(1시간 운영, 15분 휴식)
- 기타문의 : 051)850 - 6000

구분	이용시간	비 고
1회	10:00 - 10:45	물놀이장 정리 및 잠식시간 11:45 ~ 12:45
2회	11:00 - 11:45	
3회	13:00 - 13:45	
4회	14:00 - 14:45	
5회	15:00 - 15:45	
6회	16:00 - 16:45	





참고 2

부산시민공원 어린이 물놀이장 위치도



어린이 물놀이장 설치위치(도심백사장)



어린이 물놀이장 설치(안)

			
메인풀장	유아풀장	에어슬라이드	탈의장

9 2019 제4회 부산원아시아페스티벌(BOF) 홍보

- ◇ 낙동강의 재발견, 부산만의 차별화된 한류콘텐츠 발굴
- ◇ 시민과 지역예술인 참여 기회 제공하여 부산 대표 관광콘텐츠로 육성

■ 행사개요

- 기 간 : '19. 10. 19.(토) ~ 10. 25.(금) ▶ 7일간,
- 장 소 : 화명생태공원, 해운대 구남로 등
- 내 용 : 한류와 부산의 문화 콘텐츠를 접목한 종합 축제
- 주최/주관 : 부산광역시/부산관광공사 ※ 대행사: KBS아트비전 리컨벤션 컨소시엄

■ 주요 프로그램

프로그램	일 정	장소	주요내용
K-POP 콘서트	10.19.(토)	화명생태공원	• 최정상급 한류 K-POP 아이돌 콘서트
패밀리 파크콘서트	10.25.(금)	화명생태공원	• 시민과 함께하는 다양한 장르의 파크콘서트
BOF 랜드	10.19.(토)~10.25.(금)	해운대 구남로	• 공연, 전시, 문화 트렌드 등 BOF의 모든 콘텐츠를 즐길 수 있는 문화 놀이터
힙합&EDM 콘서트	10.20.(일)	영화의 전당	• 힙합 아티스트 & EDM DJ 매쉬업 콘서트
Star 팬미팅	10.21.(월)~10.24(목)	F1963	• K-POP 아이돌 그룹 팬 쇼케이스 • 부산 대표 아티스트 라이브 클럽
뮤직 레이블 on BOF	7월~10.25(금)	예선: 아르과나 결선: BOF 랜드	• 내일의 K-POP 스타 탄생 오디션
Maide in BUSAN	10.21.(월)~10.24(목)	F1963(예정)	• 부산, 문화를 즐기다

■ 협조사항

- 구·군 홈페이지 팝업창, 소식지(구보, 반상회보) 게재 등 홍보
- 구·군 게시판 포스터 게재 등 홍보

자료제공 : 문화체육국 영상콘텐츠산업과 ☎ 051-888-5162

10 동물등록제 활성화 및 자진신고 기간 운영 안내

- ◇ 반려동물 보유 가구가 증가하는 반면 유실·유기동물, 개물림 사고도 증가
- ◇ 동물등록제 도입하여 지속적으로 관리 강화

■ 등록대상

- 주택·준주택에서 기르는 개, 주택·준주택 외의 장소에서 반려 목적으로 기르는 개 중 3개월령 이상의 개
- ※ 2020년 3월부터는 2개월령 이상의 개가 등록대상임

■ 자진신고 대상 : 미등록 등록대상동물 소유자, 변경사항 미신고 소유자

구분	신고대상 내용	과태료
미등록	등록대상동물을 소유하고 있음에도, 등록하지 않은 소유자	10만원 이하
등록유실	등록대상동물을 유실하였음에도 10일 이내 변경신고를 아니한 소유자	50만원 이하
소유자변경	소유자가 변경되었음에도 30일 이내 변경신고 하지 않은 소유자	50만원 이하
등록대상 동물 사망	등록대상동물이 죽었음에도 30일 이내 변경신고를 아니한 자	50만원 이하
소유자 정보 변경	소유자의 주민등록상 주소·전화번호가 변경 되었음에도 30일 이내 변경신고를 아니한 소유자	50만원 이하
재발급	무선식별장치, 인식표를 잃어버렸거나, 헐어 못 쓰게 되었음에도 30일 이내 재발급 받지 않은 소유자	50만원 이하

■ 협조사항

- 구·군 홈페이지 팝업창, 소식지(구보, 반상회보) 게재 등 홍보
- 구·군 게시판 포스터 게재 등 홍보

자료제공 : 미래산업국 농축산유통과 ☎ 051-888-5001

잠깐!

동물등록 하셨나요?

3개월령 이상의 개는 동물등록이 법적 의무사항입니다.
(미등록 시 100만원 이하의 과태료)

미처 못하셨다면 자진신고기간 (2019.7.1.~8.31.)을 이용하세요.
자진신고 기간에 등록과 변경신고 하시면 과태료가 면제됩니다.

멍!



멍!



등록대상

동물등록은 언제?

강아지가 3개월령이 되는 날부터 30일 이내 등록하여야 합니다.

※ 주위 관공서에서 기르는 개와 주위 공무원에 의해 잡히거나 반려에 목적으로 기르는 개
※ 2019년 3월부터 3개월령 이상의 개가 등록대상에 됩니다.

변경신고란?

동물을 입양하였을 때 (10일 이내)

소유자 정보(주소, 전화번호)가 변경되었을 때, 입양받은 동물을 다시
잡았을 때, 동체 동물이 사망했을 때, 무선식별장치 또는 등록인식표를
잃어버리거나 분실·훼손을 자 (30일 내) 변경신고를 하셔야 합니다.

등록방법

동물등록은 어떻게?

시·군·구청 및 등록대행기관(동물병원, 동물보호단체, 동물보호센터 등)에서 접수하세요.

변경신고는 어떻게?

소유자변경은

시·군·구청에 「동물보호법」 시행규칙 별지 제1호서식 [동물등록
변경신고서]을 작성하여 제출하시고

소유자정보 변경사항, 동물 유실·사망 등은

시·군·구청에 「동물보호법」 시행규칙 별지 제1호서식 [동물등록
변경신고서]을 작성하여 제출하시거나 APMA(동물보호관리시스템)를
통해 인터넷으로 신청하시면 됩니다.



농림축산식품부

11 부산광역시 건설기술교육원 국비무료 교육생 모집

- ◇ 건설현장의 전문인력 양성 및 지역 건설산업 발전을 위해 구직자를 대상으로 “무료 현장맞춤형 건설기능인력 양성교육” 교육생 모집

모집개요

- 모집기간 : 2019. 7월 ~ 8월 ※ 건설공제회 야간과정 : 수시모집
- 교육일정 : 2019. 8월 ~ 2020. 1월(2개월/3개월/5개월 과정)
- 교육장소 : 부산광역시 건설기술교육원(북구 만덕대로 155번길 99-1)
- 교육대상 : 실업자, 구직자, 건설일용근로자, 고등학교 및 대학졸업(예정)자 등
- 교육과정 : 목공산업기사 취득과정 등 10개 과정

주요내용

- 교육과정
 - 과정평가형 산업기사취득과정(주간, 5개월 과정)
: 목공산업기사, 실내건축산업기사, 에너지관리산업기사, 용접산업기사
 - 국가기간전략산업직종과정(주간, 5개월 과정) : 태양광발전, BIM
 - 건설근로자 공제회과정 : 주간(3개월 과정, 형틀목공), 야간(2개월 과정, 일반목공/배관/타일·방수)
- 특 전 : 매월 훈련장려금 지원, 관련분야 자격증 취득 및 취업알선 등
- 접수 및 문의
 - 접수방법 : 방문 및 팩스, 우편, 홈페이지(busancte.or.kr) 접수
 - 문 의 : 부산광역시 건설기술교육원(☎ 051-330-8101~3, 팩스 : 051-330-8110)

협조사항

- 구·군 홈페이지 팝업창, 소식지(구보, 반상회보) 게재 등 홍보
- 구·군 게시판 포스터 게재 등 홍보

자료제공 : 부산광역시 건설기술교육원 ☎ 051-330-8101~3

더 나은 미래를 위한 선택

http://busancte.or.kr

부산광역시건설기술교육원

동명대학교에서 위탁 운영하는 국비무료교육

2019 건설기술 교육생 모집

접수기간 2019년 6월 ~

국비지원 “**무료**” 교육

주간 (5개월)
모집: 6.1~8.31
개강예정: 8월말
장비급: 차등 지급

과정평가형 산업기사취득과정

목공 산업기사 | 실내건축 산업기사 | 에너지관리 산업기사 | 용접 산업기사

중앙부처 국가기간전략 산업직종과정

태양광발전 | BIM건축설계

▶ 중앙부처과정 : 내일배움카드 발급자 사전상의 원화(= HRD접촉 : 동명대학교)

건설근로자 공제회과정

주간(3개월)
모집: 7.1~8.31
개강: 9.21(예정)
장비급: 월40만

형틀목공(중간관리자과정)

야간(2개월)
수시모집
장비급: 월20만

일반목공 | 배관 | 타일+방수

▶ 건설공제회 거점훈련기관 선정

▶ 과정신청안내

대 상 실업자, 구직자, 임금근로자, 수성공인, 고교 및 대학 졸업(예정)자 등
지원자격 ▶ 중앙부처, 과정평가형 : 내일배움카드 발급자(고졸생제)
▶ 건설공제회 : 기초안전보건교육 이수자 (만15세~69세)

공 통

특 천

▶ 전수원제에 운영(선취업 및 대학입학지원)
▶ 매일 훈련당에급 지급 ▶ 특기형 지원가능, 재취업지원
▶ 자치단체 및 취업지원부산광역시, 동명대학교 산학협력단, 부산고용센터, (단)노동위원회, 대한시설물유지관리협회, 대한기계공업협회, 한국용접협회(조합) 등(후생지원기관 등)

부산광역시건설기술교육원

교육문의 및 신청 051) 330-8100~3

접수 및 문의

▶ 교육장소 : 부산광역시건설기술교육원(부산광역시 대천동) ▶ 문의 : T. 051-330-8100~3 F. 051-330-8110
▶ 의사소통 : 제1회 - 3호선 남산역 4번 출구 / 2호선 역전역에서 한자후 파출소 2번
비 스 - 33, 46, 148, 110, 111, 133, 307, 308번

